

Instrukcja obsługi aplikacji Karty Pojazdów dla Dealerów Samochodowych

ver. 0.6

Instalacja

1. Proces instalacji należy rozpocząć od sprawdzenia, czy w systemie MS Windows jest zainstalowana aplikacja Microsoft .NET Framework 1.1. Można to zrobić otwierając aplet *Dodaj lub usuń programy*, który znajduje się w *Panelu Sterowania (START->Ustawienia->Panel Sterowania->Dodaj lub usuń programy)*

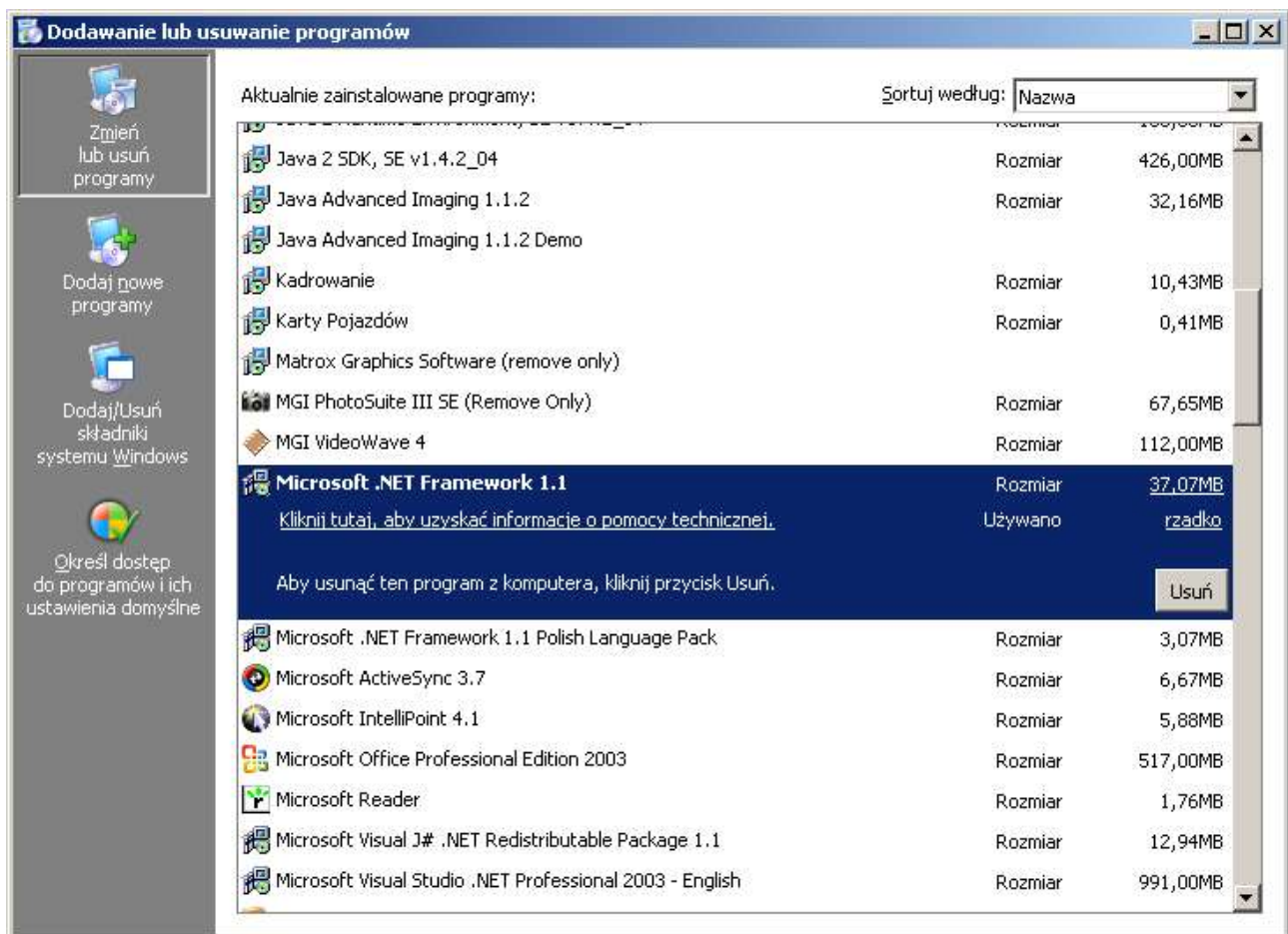

Jeżeli jest dostępne stałe połączenie z Internetem, instalację można przeprowadzić korzystając z serwisu *Windows Update* firmy Microsoft.

2. Jeżeli aplikacja Microsoft .NET Framework nie jest zainstalowana, należy

przeprowadzić jej instalację.

1. Należy otworzyć folder z CD-ROM-em.
2. Wejść do katalogu Microsoft .NET Framework.
3. Uruchomić program o nazwie **dotnetfx.exe**.
4. Postępować zgodnie ze wskazówkami pojawiającymi się na ekranie.

3. Aby zainstalować aplikację, należy uruchomić program InstalacjaKartyPojazdowDealer_0_6.exe, i postępować wg instrukcji.

Instalacja MS Framework z witryny Windows Update.

Aby zainstalować dodatek MS Framework ze stron Windows Update naciśnij przycisk *Start* i wybierz *Windows Update*.

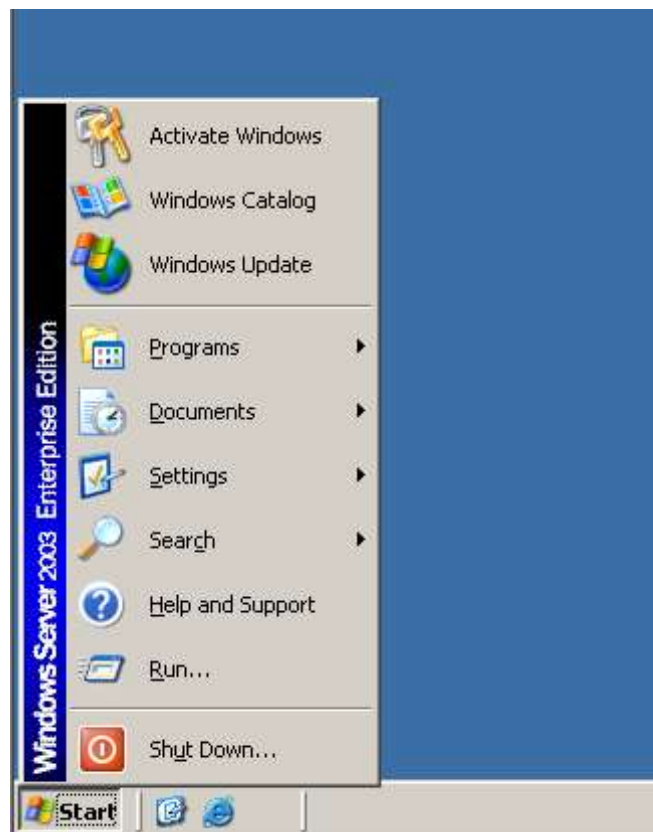

Zostanie otwarty Internet Explorer. Następnie należy wybrać link *Skanu mój komputer*. Po przeskanowaniu zainstalowanych składników, zostaną wyświetlone aktualizacje, jakie należy zainstalować. Należy wybrać opcję *Opcjonalne aktualizacje oprogramowania*, i stamtąd instalację Framework 1.1.

Uwaga! Instalacja tego dodatku jest duża, należy pobrać z sieci około 20MB danych, przy wolnym połączeniu z Internetem może trwać długo.

Krok 1

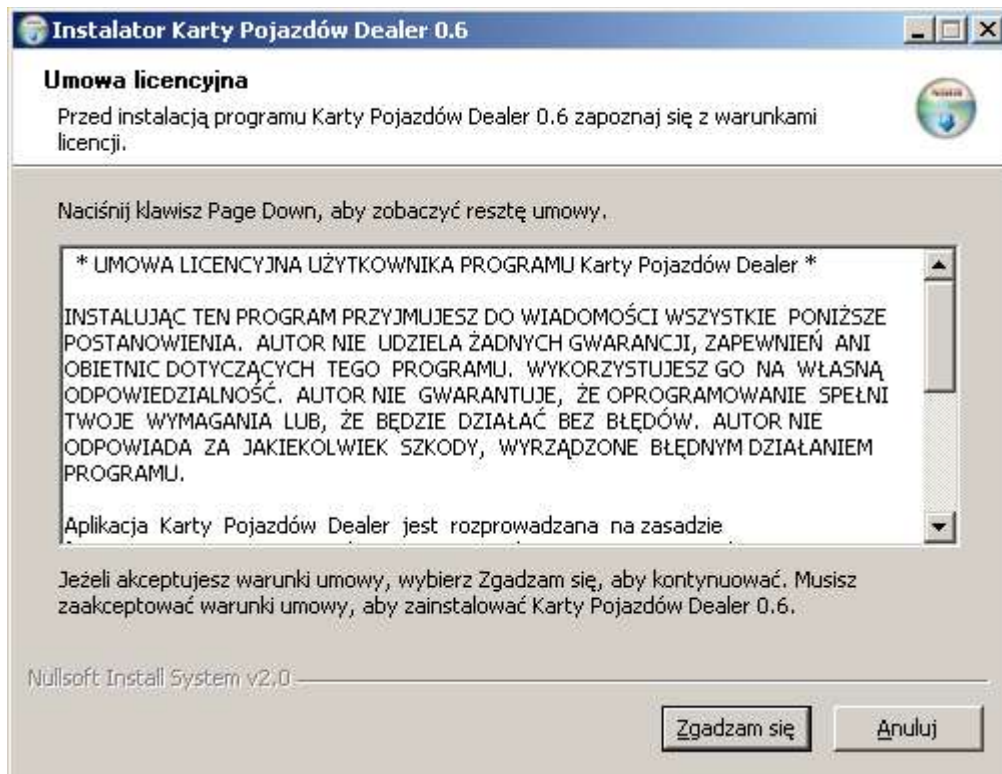

Wyświetlenie umowy licencyjnej, należy ją uważnie przeczytać i wyrazić zgodę na nią zgodę.

Krok 2

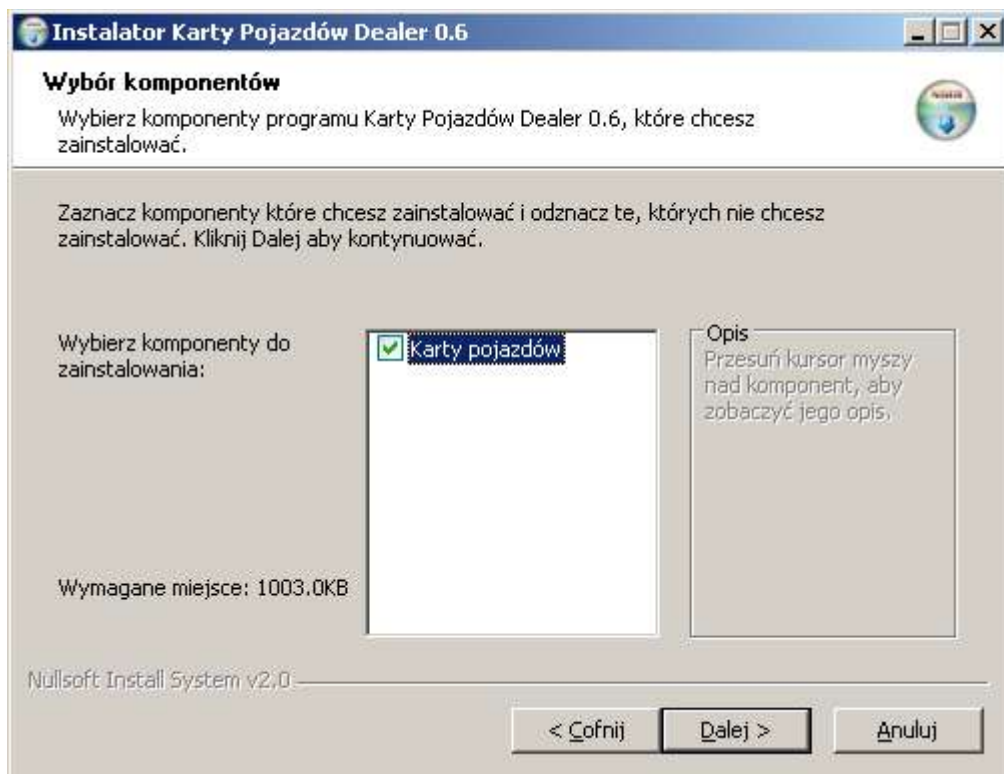

Wybór komponentów do instalacji. Należy zostawić zaznaczone pole i nacisnąć klawisz **Dalej**.

Krok 3

Wybór katalogu instalacji.

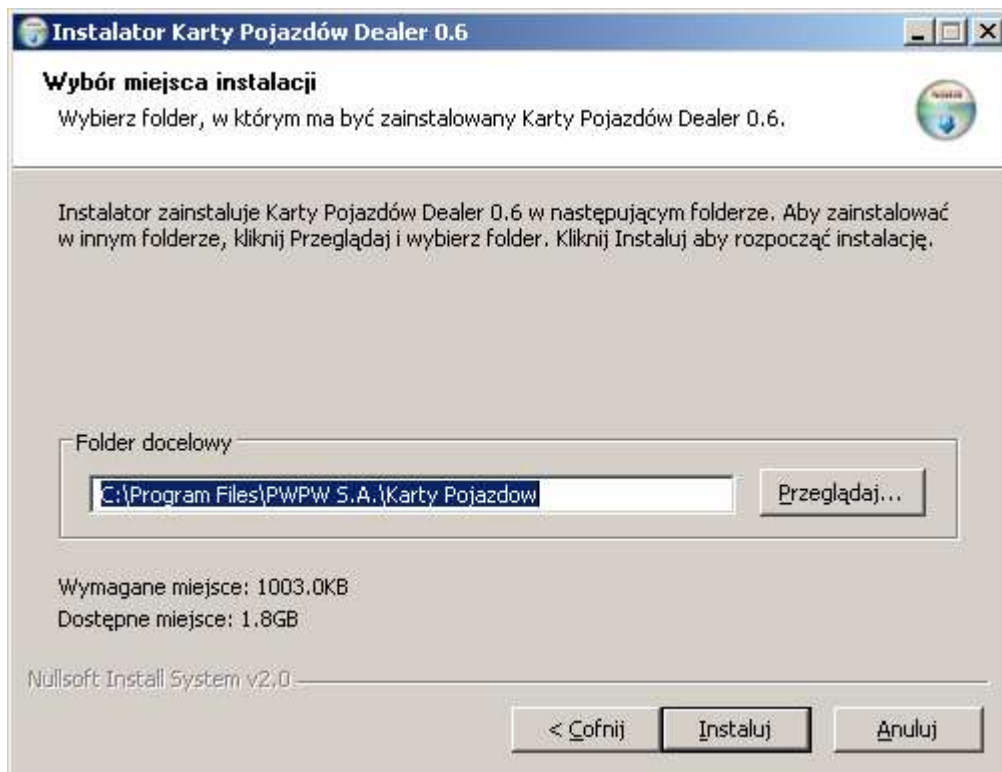

Można wybrać dowolny katalog instalacji, ale proponuję pozostawić katalog domyślny, będzie to wygodne podczas aktualizacji aplikacji.

Po dokonaniu wyboru należy nacisnąć klawisz **Instaluj**.

Krok 4

Instalacja.

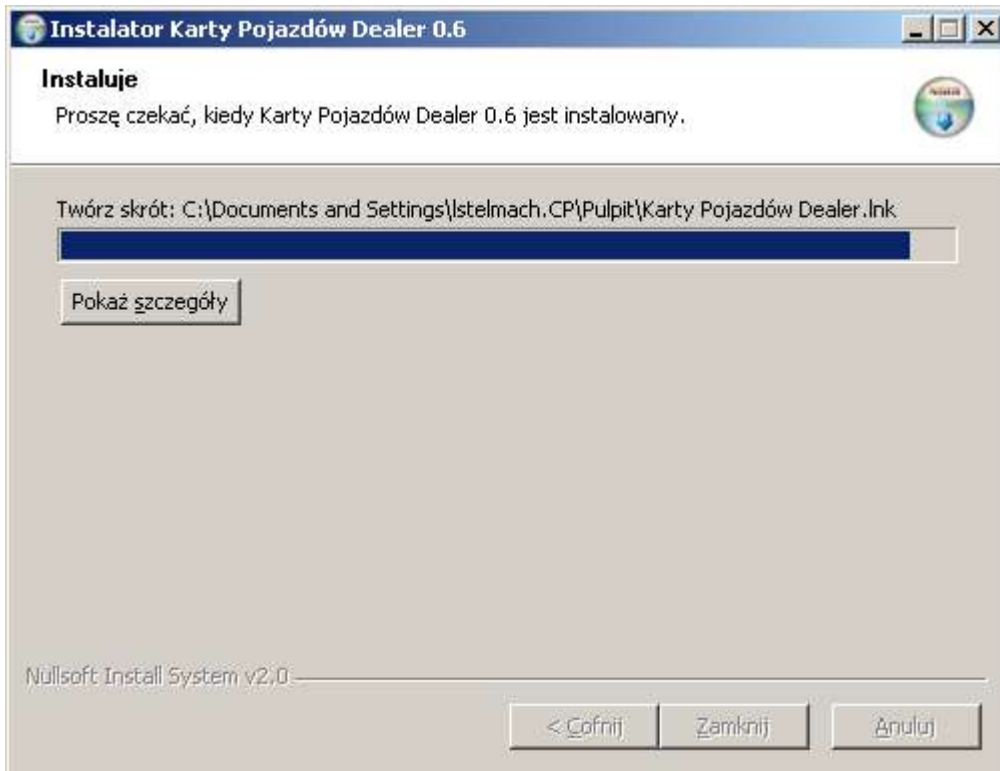

Należy poczekać chwilę, aż aplikacja zostanie zainstalowana.

Krok 5

Zakończenie instalacji.

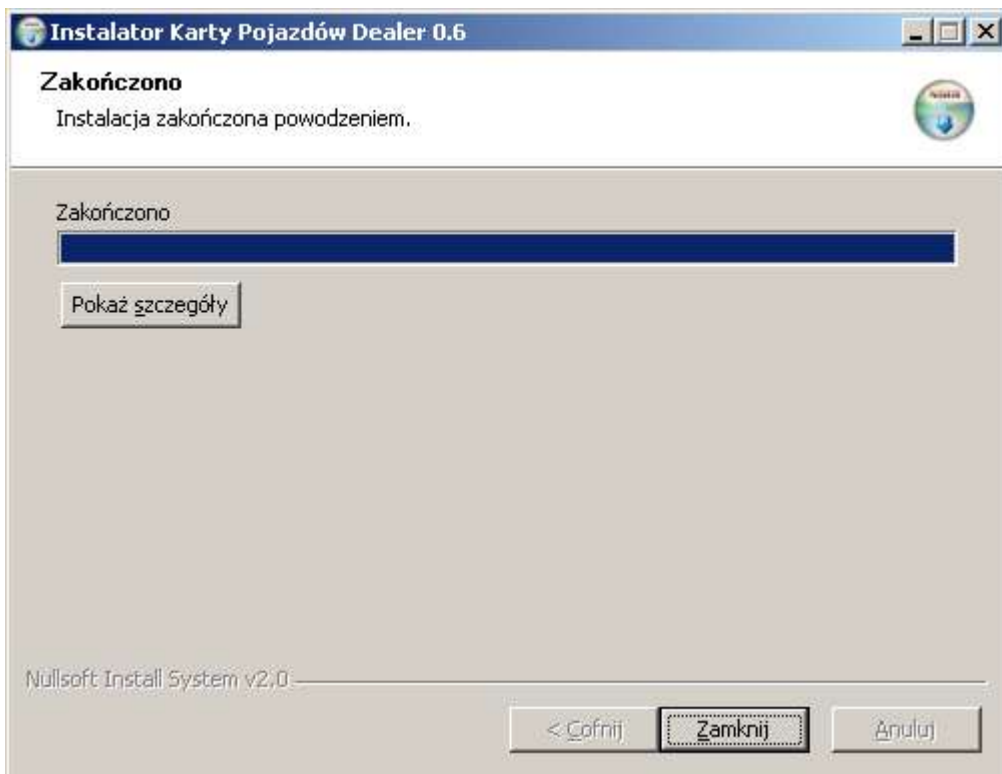

Informacja o zakończeniu instalacji, proszę nacisnąć klawisz **Zamknij** w celu zakończenia działania aplikacji instalującej.

Odinstalowanie aplikacji

Aby usunąć aplikację Karty pojazdów z systemu należy wykonać następujące kroki.

1. Otworzyć Panel Sterowania
2. Wybrać ikonę Dodawania lub usuwanie programów

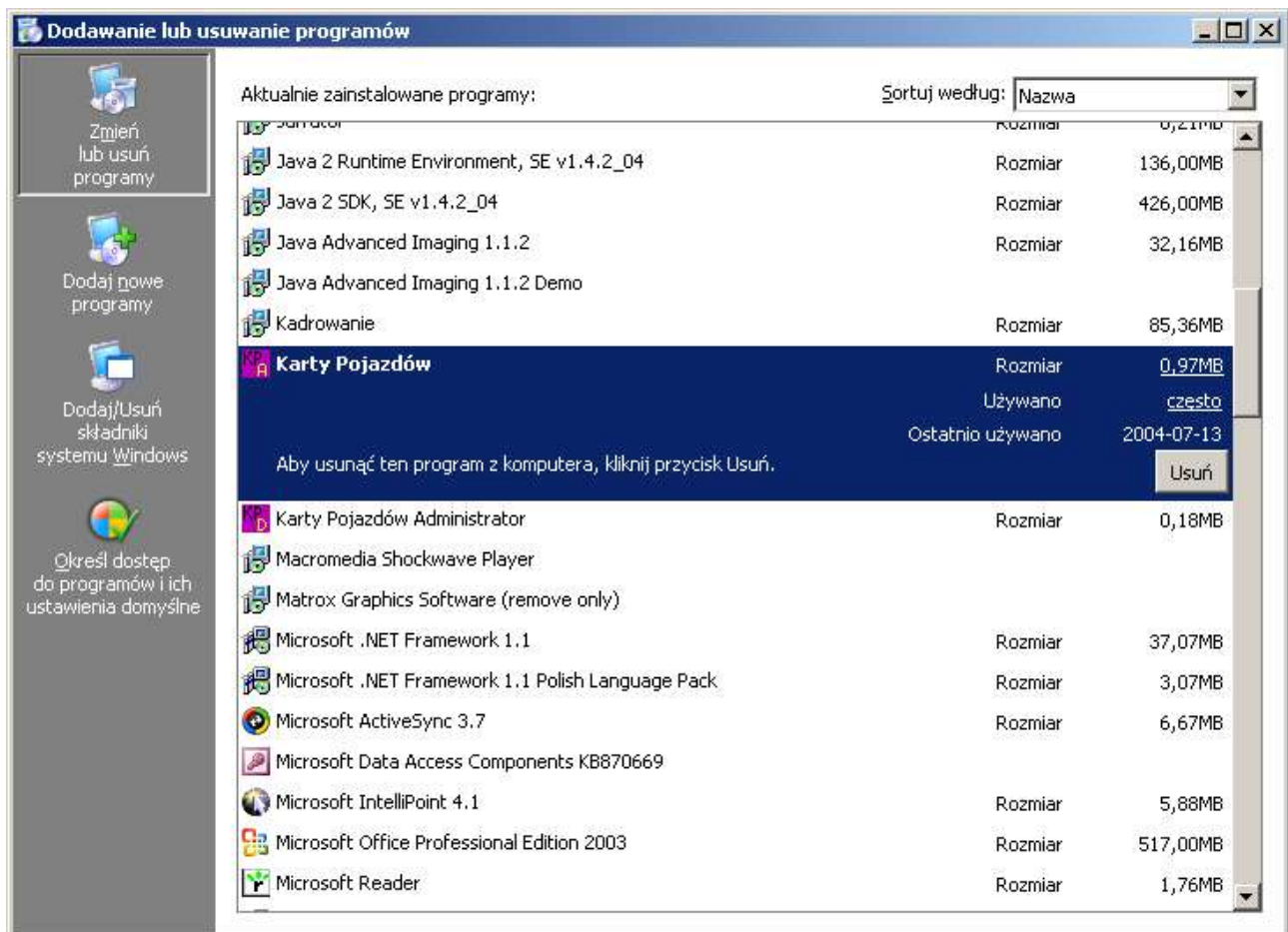

3. Odszukać aplikację Karty Pojazdów, zaznaczyć ją i wybrać klawisz Usuń.
4. Aplikacja zostanie usunięta.
5. Podczas usuwania aplikacji, nie zostanie skasowana baza danych pojazdów. Aby ją usunąć, należy skasować zawartość katalogu *Program files/PWPW S.A./Karty pojazdow*.

Instrukcja obsługi

Aplikację można uruchomić za pomocą skrótów, który znajduje się na pulpicie, lub też z menu *START* systemu Windows.

Pierwsze uruchomienie aplikacji

Podczas pierwszego uruchomienia aplikacji pojawi się formularz, do którego należy wprowadzić informacje o dealerze samochodowym.

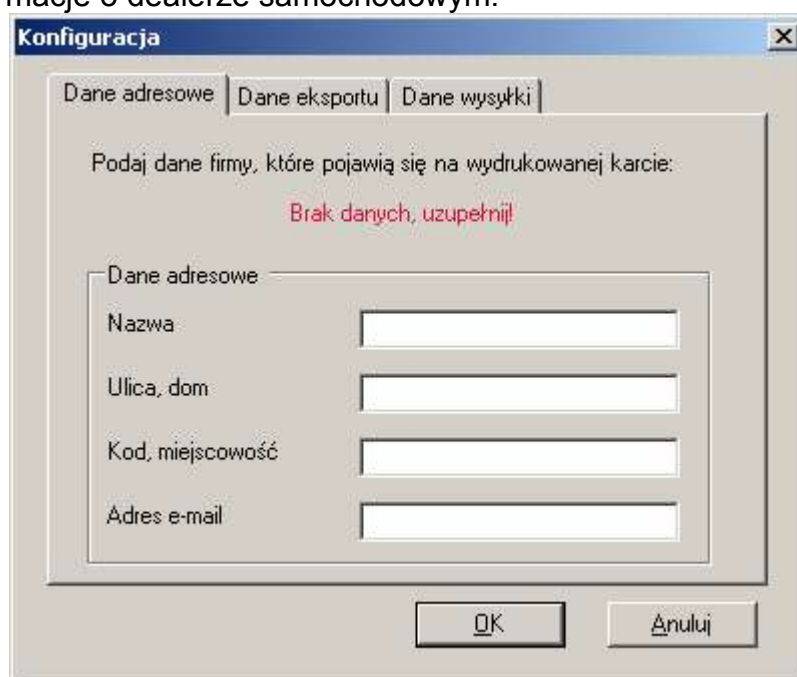

Konfiguracja

Dane adresowe | Dane eksportu | Dane wysyłki

Podaj dane firmy, które pojawią się na wydrukowanej karcie:

Brak danych, uzupełnij!

Dane adresowe

Nazwa:

Ulica, dom:

Kod, miejscowość:

Adres e-mail:

OK Anuluj

W polu tym należy podać nazwę, adres pocztowy oraz adres mailowy.

W następnej zakładce (**Dane eksportu**) należy podać katalog, do którego zostaną zapisane dane wysyłane do PWPW. Należy także podać przedrostek do pliku eksportu, nadawany przez PWPW.

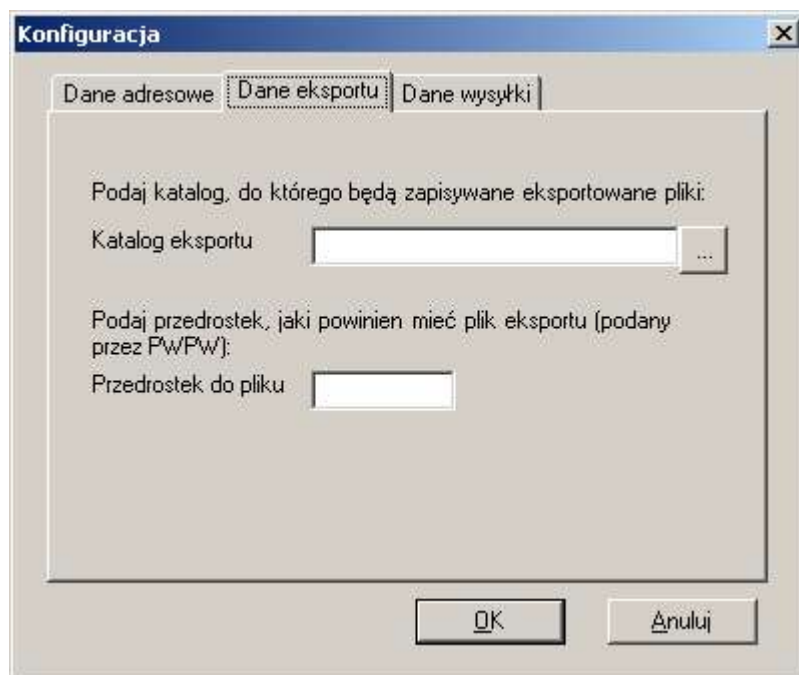

W ostatniej zakładce (**Dane wysyłki**) można ustawić dane serwera SMTP, dzięki któremu przesyłka zostanie wysłana. Pole to należy zmienić tylko w przypadku występowania błędów podczas wysyłania maila. Należy wówczas skontaktować się z administratorem sieci lub też PwPW w celu ustalenia poprawnego serwera

Wprowadzanie i przeglądanie danych.

The main area is labeled "Karta pojazdu" and contains a form with the following fields:

- Wystawiający kartę: PwPw S.A.
- Świadectwo homologacji: (empty)
- Marka, typ, model: (dropdown menu)
- Rok produkcji: (empty)
- Rodzaj, przeznaczenie: (dropdown menu)
- Dop. masa całkowita: (empty)
- Nr VIN/ nr nadwozia / podwozia: (empty)
- Dopuszczalna ładowność: (empty)
- Nr silnika: (empty)
- Pojemność, moc: (empty)
- Naj. dop. nacisk osi: (empty)
- Dop. masa całkowita przyczepy: (empty)
- Liczba miejsc: (empty)
- Liczba osi: (empty)

Below the form is a checkbox "Do eksportu" which is checked. At the bottom, there is a table with the following header:

Lp	Data	Nazwa pliku
----	------	-------------

At the very bottom, it displays "Aktualny rekord: 1" and "Wszystkich rekordów: 0".

Po uruchomieniu aplikacji, pokaże się formularz, dzięki któremu można zarówno wprowadzać nowe dane, jak i przeglądać istniejące.

Dodawanie nowego rekordu

Aby wprowadzić dane nowego pojazdu, należy po prostu nacisnąć przycisk **Nowy** i wprowadzić nowe informacje o nowym pojeździe. Po wprowadzeniu informacji należy nacisnąć klawisz **Zapisz rekord**.

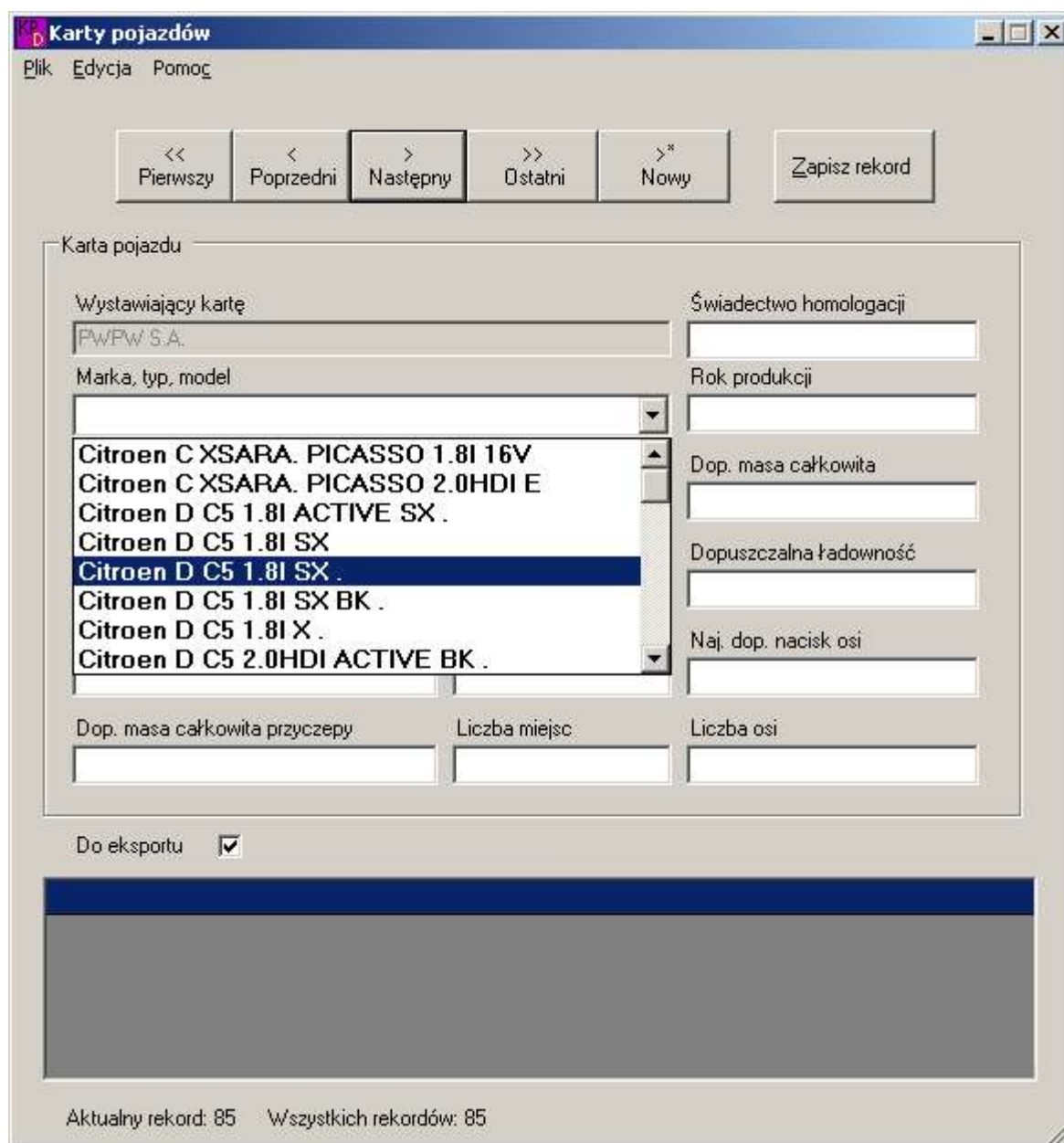

The main area is titled "Karta pojazdu" and contains several input fields and a list:

- "Wystawiający kartę": Text box containing "PwPw S.A."
- "Marka, typ, model": A list box showing several Citroen models, with "Citroen D C5 1.8I SX ." selected.
- "Świadectwo homologacji": Empty text box.
- "Rok produkcji": Empty text box.
- "Dop. masa całkowita": Empty text box.
- "Dopuszczalna ładowność": Empty text box.
- "Naj. dop. nacisk osi": Empty text box.
- "Dop. masa całkowita przyczepy": Empty text box.
- "Liczba miejsc": Empty text box.
- "Liczba osi": Empty text box.

At the bottom, there is a checked checkbox "Do eksportu" and a large empty grey area. The status bar at the bottom shows "Aktualny rekord: 85" and "Wszystkich rekordów: 85".

W celu ułatwienia dodawania informacji o pojazdach istnieje możliwość wyboru z

rozwijalnej listy marki pojazdu. Na liście tej znajdują się już wpisane pojazdy (podczas dodawania pierwszego pojazdu, lista ta będzie pusta). Jeżeli wprowadzany pojazd nie znajduje się na liście, należy po prostu wpisać go w pole.

W przypadku braku danych do wprowadzenia w dane pole, należy wstawić --- (trzy lub więcej kresek).

Należy pamiętać, aby pole **Do eksportu** było zaznaczone. **Tylko pojazdy z zaznaczonym tym pole zostaną wyeksportowane!**

Przeglądanie wprowadzonych danych

Do przeglądania wprowadzonych już danych, służy blok klawiszy ponad formularzem do wprowadzania danych. Klawisze te pozwalają na przewijanie danych do pierwszego, poprzedniego, następnego lub ostatniego rekordu. Ostatni klawisz służy do dodawania nowego rekordu.

Usuwanie rekordów.

Aby usunąć bieżący rekord, należy wybrać z menu *Edycja* pozycję *Usuń rekord*.

Wystawiający kartę	Świadectwo homologacji	
PwPw S.A.	PL*2062*00	
Marka, typ, model	Rok produkcji	
DAF FTXF95430	2004	
Rodzaj, przeznaczenie	Dop. masa całkowita	
CIĄGNIK SIODŁOWY	-	
Nr VIN/ nr nadwozia / podwozia	Dopuszczalna ładowność	
XLRTE47XS4E640357	-	
Nr silnika	Pojemność, moc	Naj. dop. nacisk osi
U-56217	12580cm3/315k	100kN
Dop. masa całkowita przyczepy	Liczba miejsc	Liczba osi
zestaw 40000kg	2	2

Below the form is a checkbox 'Do eksportu' which is unchecked. At the bottom is a table with the following data:

Lp	Data	Nazwa pliku
1	2004-07-16	c:\ANONIM040716.kpi
2	2004-07-16	C:\Kata\B040716.kpi
3	2004-07-16	C:\Kata\B040716.kpi
4	2004-07-16	C:\Eksport\B040809.kpi

At the bottom of the window, it displays 'Aktualny rekord: 71' and 'Wszystkich rekordów: 85'.

Eksport danych

Aby przeprowadzić eksport danych, należy wybrać z menu *Plik* pozycję *Eksport...*

UWAGA! Zostaną wyeksportowane tylko te rekordy, które mają zaznaczone pole **Do eksportu**.

Wystawiający kartę	PwPw S.A.		Świadectwo homologacji	PL*2062*00	
Marka, typ, model	DAF FTXF95430		Rok produkcji	2004	
Rodzaj, przeznaczenie	CIĄGNIK SIODŁOWY		Dop. masa całkowita	-	
Nr VIN/ nr nadwozia / podwozia	XLRTE47XS4E640672		Dopuszczalna ładowność	-	
Nr silnika	Pojemność, moc	Naj. dop. nacisk osi			
U-56506	12580cm3/315k	100kN			
Dop. masa całkowita przyczepy	Liczba miejsc	Liczba osi			
zestaw 40000kg	2	2			

Do eksportu

Lp	Data	Nazwa pliku
1	2004-07-16	c:\ANONIM0
2	2004-07-16	C:\Kata\B040
3	2004-07-16	C:\Kata\B040
4	2004-07-16	C:\Eksport\B0

Aktualny rekord: 74 Wszystkich rekordów: 85

Zostanie otwarte wtedy okno eksportu, gdzie zostaną wyświetlone pojazdy, które zostaną wyeksportowane.

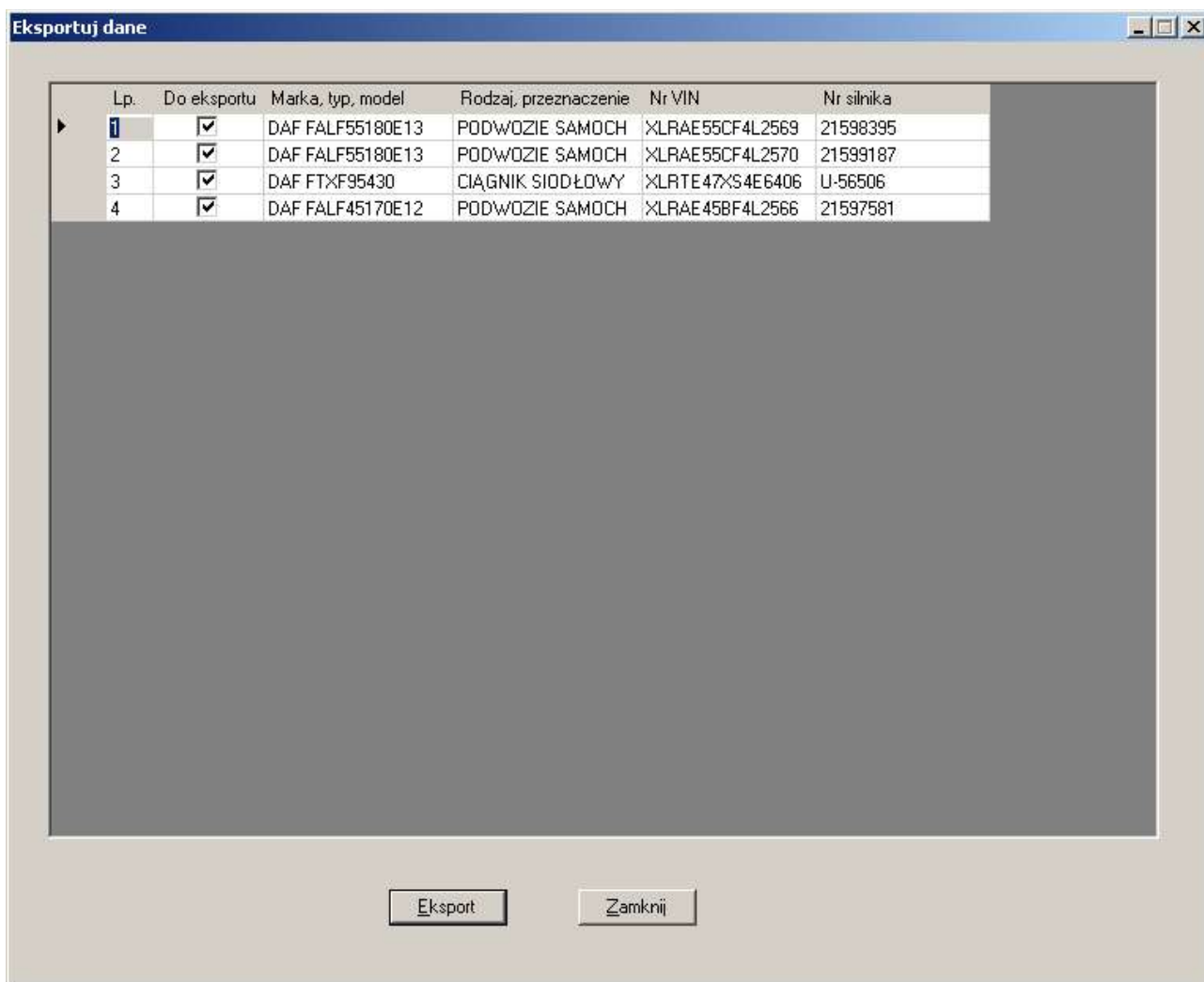

Jeżeli dany pojazd ma nie zostać wyeksportowany, można nacisnąć myszką na na polu **Do eksportu** danego pojazdu, i odznaczyć je. Pojazd nie zostanie wtedy wysłany do PWPW. **UWAGA:** Pojazd taki nie zostanie wyeksportowany aż do momentu zaznaczenia pola **Do eksportu** !.

Po akceptacji listy pojazdów, należy nacisnąć przycisk **Eksport**.

Wyeksportowany plik zostanie zapisany do katalog eksportu, podanym podczas konfiguracji aplikacji. Format zapisu pliku to przedrostek podany przez PWPW, a następnie bieżąca data. Pliki z rozszerzeniem kpi to pliki z danymi eksportowanymi, pliki z rozszerzeniem enc to plik zaszyfowany.

Po chwili zostanie wyświetlone pytanie:

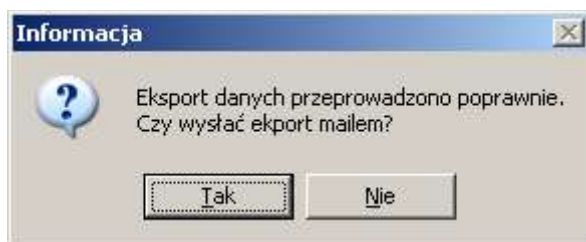

Jeżeli plik z eksportem ma zostać wysłany pocztą email do PWPW, należy nacisnąć przycisk **Tak**.

Mailem zostaje wysłany plik zaszyfrowany, co uniemożliwia jego odczytanie osobom nie powołanym do tego.

Zostanie wyświetlone okienko z prośbą o nawiązanie połączenia z Internetem.

W przypadku posiadania stałego dostępu do sieci należy nacisnąć **OK**. Jeżeli natomiast brak takiego połączenia, należy teraz je nawiązać i dopiero potem nacisnąć **OK**.

Nastąpi teraz wysłanie wiadomości za pomocą maila.

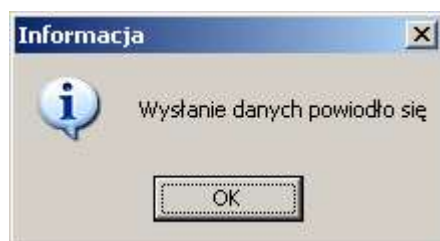

Po zakończeniu, pojawi się komunikat informujący o poprawnym wysłaniu eksportu. W przypadku wystąpienia błędów, proszę o kontakt z PWPW.